盛京時報

晨刊

光緒卅二年(明治卅九年)創刊

報費本埠每份每月一元三角 外埠(郵費在內)一元五角 零售每份本埠五分外埠六分 廣告費五號字每行(十一字)一回二元長期另議 發行人 染谷保藏 編輯人 菊池貞二 印刷人 東光明 發行所 奉天市隅田町九號 盛京時報社

股票買賣 盛京票莊 奉天加茂町五 祝部鼎二 滿洲協會員 電話(2)五三七 劉文陸·谷克敏

在英德戰爭區域內 禁止他國船舶航行

德政府發表封鎖宣言

【伯林十七日電】德政府因對英決戰已臨最後之場面、爲使英國完全孤立、一方爲廻避因對英作戰與中立國之摩擦、遂於十七日午後四時、對各中立國政府、要請今後除去英國之自國船、一齊禁絕入德英戰鬪區域、而發表封鎖宣言如左、

如美洲之阿根庭中立國以爲英德近海、已宣示爲戰爭區域、故禁止其所屬船舶於該地域航行惟他中立國政府、現在尙未取同樣之措置、故德國政府不得不對此等諸國政府宣言、『此次所久待之英國近海戰爭已達最高潮、該全海面不但化爲機雷之源、且於該海面上所有之航行船舶、皆爲德空軍轟炸目標、』故今後航行於該海門之中立國船、應顧及自己之危險、蓋德國政府對於在該海面上之船舶或人命所受之損害一概不負責任故耳、

德在英近海全海域 到處敷設機雷

【伯林十七日電】德國政府十七日午後四時、以無線電發表德軍決斷行將英本土完全封鎖之旨、對此據當地消息靈通者之說明、卽德空軍當日已向蘇格蘭、北愛爾蘭間之諸斯海峽、其南方愛爾蘭海及華爾茲、愛爾蘭間之聖多喬治海峽出動、且此等全海域、機雷敷設完了云、係以確保對英制空權爲目的者、倘其成功之時、德國不待英國本土登陸作戰即可操勝券也、

德謀確保制空權

【紐約十七日電】德國空軍、十六日又復大舉進襲倫敦及英國本土、以各主要建築物爲目標、敢行徹底的猛炸、關此、據美聯社倫敦電訊、此次攻擊德方動員之炸擊機、恐不下三千架、德國此舉、顯

德機大編隊 連襲倫敦東郊

【倫敦十七日電】英空軍省十六日發表一、十六日正午敵轟炸機戰鬪機之大編隊、突然來襲英東南海岸、轟炸倫敦東端郊外、一、午後敵空軍又空襲英南部海岸數地點、一、敵空軍大編隊、其後三度襲泰晤士河口、其中若干架、對倫敦西南郊外、投下炸彈、

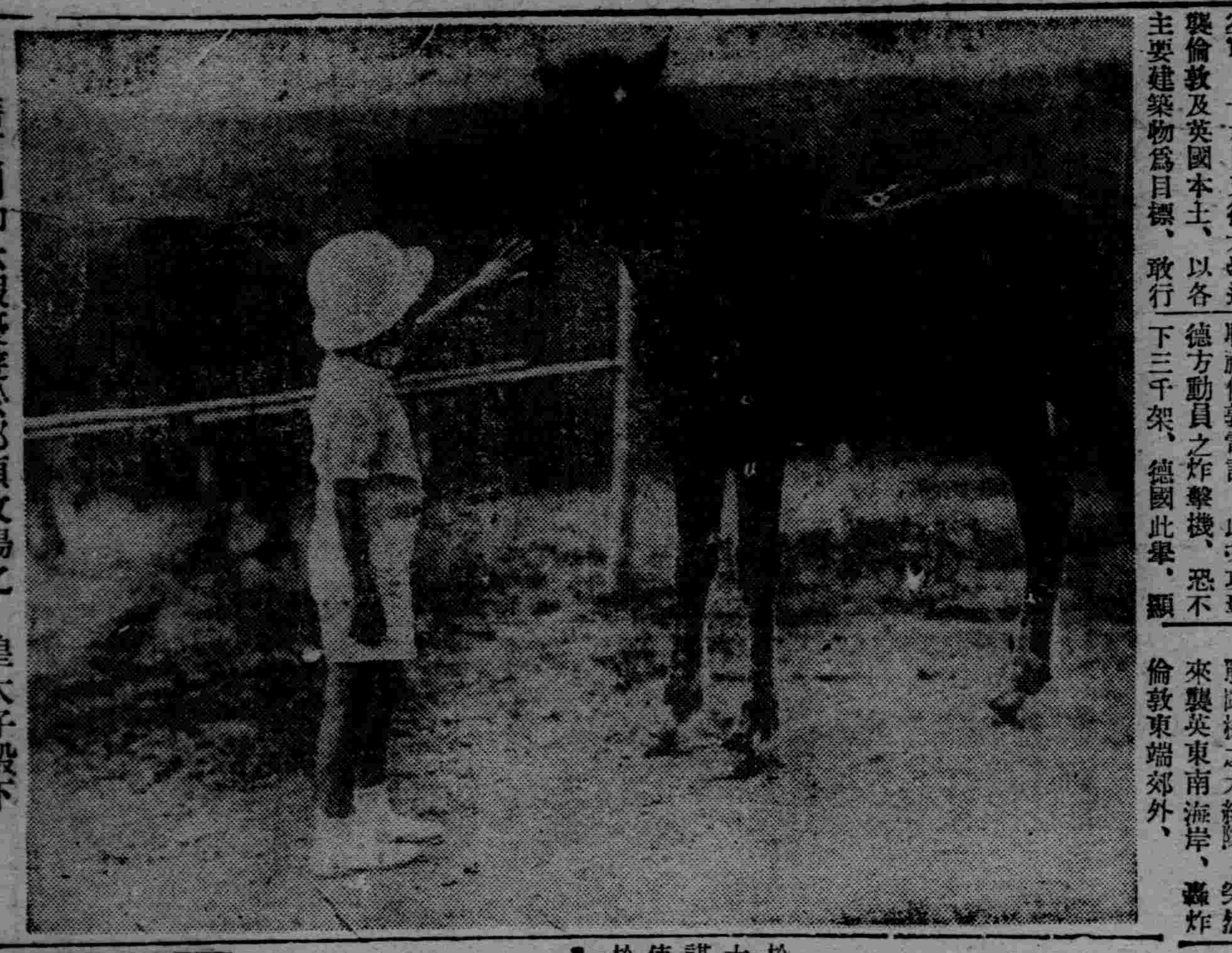

藉夏期御休暇優遊於那須牧場之 皇太子殿下

德招集記者團將發表 外交重大問題 果爲西班牙參戰歟？

【伯林十七日電】德國外務當局、十七日發表、十八日緊急召集內外新聞記者團、關於外交上之重大問題、有所發表之旨、右重大發表之內容雖不明、恐或爲關於西班牙參戰問題、此觀頗爲有力、一部亦有謂對意大利、希臘之紛爭問題有關係云、

意表示遺憾 爆炸希艦事件

【紐約十七日電】意大利希臘兩國間、頻發不祥事件、使兩國關係頗爲惡化、其歸趨極値注視、據十六日雅典電訊、駐雅典意大利公使館附海軍武官、十六日訪問梅達克斯首相、致述意大利空軍對希臘輪船二隻加炸擊者、由於意國飛行機、誤認此爲英船故也、代表意大利海軍、對梅達克斯首相、表示遺憾之意、

第十二次日華會議 發表共同聲明

【南京十七日電】關於日華國交調整之第十二次會議、十七日午前十一時、在國民政府內會議室、於兩國交涉委員出席之下開會、正式審議前於十四日之第一次會議後、依頻行之非公式會談、於兩者間已意見一致之細目事項之案文、更行無隔意的意見之交換、並愼重審議、結果、均無異議、將此承認議、審議完了、次回預定二十日開會、午後一時散會、再會議散會後、由日本帝國大使館發表左記之與國民政府宣傳部之共同聲明、

第十二回會議、八月十七日由午前十一時開會、關於於非公式會議已意見一致之數多之案文、審議竣事、午後一時散會、

猛炸古鰲頭 援蔣物資盡成灰燼

【○○基地十七日電】華南艦隊報道部發表、江口隊長所指揮之華南艦隊航空隊之一部、空襲溫州南方十公里古鰲頭、蔣政權自喪失寧波溫州及三都澳等重要港灣後、第三國向腹地輸送之彈藥汽油等援蔣物資之集聚地、卽古鰲頭也、猛炸貨物裝卸場及倉庫地域、致使數處之倉庫爆發起火、火勢沖天、將全部之倉庫燒毀與以極大之損害、故援蔣路線已受致命之打擊、全機悠悠歸云、

爆擊富順·永川

【○○根據地十七日電】十七日午後二時、要野原、奧山、石橋、中村(源)各部隊長指揮之海軍各軍航空部隊精銳機、長驅奇襲重慶西方百哩之敵軍事要衝富順、對該市內外之軍事施設、加痛烈轟炸、使之紛碎、並對市內各處、投下命中彈、二處發生大火災、增永、中村(友)、鍋田各部隊、午後三時四十五分、襲重慶西方六十里之好要衝永川、全彈炸裂於永川市街三處起火、與以重大損害、又山內足立部隊部下之大編隊群、午後二時半襲粵漢線之要衝衡陽、炸裂殘存敵軍事工場、倉庫群等、始歸潰滅、全機無事歸還、再富順、永川等皆爲重慶周圍之物資集散地云、

美參戰機運愈濃

蘇共產機關報的觀測

【莫斯科十六日電】蘇聯共產鐵年同盟機關考姆蘇摩爾斯加普勞達報、十六日於報上揭載關於美國對外政策之論說、指摘美國維持太平洋之現狀與西球積極政策、同時稱美國之參戰機運濃厚如左、

美國於遠東、關於日本者、主張維持現狀、同時企圖放逐歐戰結果衰弱之國家、然美國今日接近戰爭之事實、實堪注目、美國再大跨一步卽參加戰爭、今美國逐日强化對英援助、若斯對德躍進抗爭、一旦英國屈伏於德國時、美國對德之戰爭、恐將欲罷不能矣、

謀日滿華運輸機構一元化 交通省設置論再起

【東京十八日電】遞信、鐵道兩省爲一件交通新設置問題自廣田內閣以來、屢屢論議、今爲東亞新秩序建設之根幹、且日華互相間之海陸空全分野爲使發揮輸送機關之高能率、必須使陸海空之交通關係機構爲一元的之意見、最近於政府部內、頗爲有力、卽輸送機關之擴充强化、爲聖戰遂行上及國防國家樹立上緊密不可缺之重要事、然從來比輸送統制於特別施行關係上、對於能率之發、有種種困難、既鑑於此種實情、乃由於一元的機構、以謀組織的統制、而考慮統合鐵道、遞信兩省並內務省之港灣關係爲一省、又村田遞相就任以來關於鐵道、遞信兩省機構之改善亦銳意進行研究、與新體制確立之相伴隨當然可以豫想至於與行政機構改革相關連之最近將來交通省設置問題、似已呈表面化

日四閣僚協議南方問題

【東京十七日電】松岡外拓相東條陸相、吉田海相、小林商相四相、於十六日定例閣議散會後、於首相官邸、關於南方問題進行協議、決定十九日午後四時、該四閣僚於外相官邸參集、如小磯大將、再作協議云、

富田書記官長訪問近衛首相

【東京十七日電】富田內閣書記官長、十七日午後三時二十分起、約亘一小時間、於首相官邸、與近衛首相之會見、關於新體制問題、遂行協議、

刷新國務院會議

力避決議的形式化 並保持中央地方有機的一體化

【新京專電】我政府於武部新總務長官就任後爲於政治、經濟、產業、文化等國政全部面上、確立大東亞共榮圈、而向道義國防國家建設邁進、因此謀重要國政審議機關之國務院會議、勿墮於形式而使今後益爲實質的運行、關於重要議案之審議決大於事前、使各大臣、綜合的或就所管先充分遂行議案之審議檢討、極力避免議案決定之形式化、且對於現地各省縣遂行重要議案之協議會、使各大臣以及政府要人出席、使對於中央之政治部面、活潑反映現地之實情、以調中央地方之有機的一體化、刻下正竭行經政策之徹底的滲透云、

蘇·土·希三國 將開聯合軍事會議

【紐約十七日電】意大利、希臘關係、自前此政治的暗殺以來、呈微妙之發展、雅典外交消息方面情報據十七日合衆電稱、將最近蘇聯、土耳其、希臘、三國之軍省首腦部、開緊急合同會議云、

德空軍捷報頻傳 柏林全市興奮異常

【柏林十七日電】於倫敦上空之英德空中戰、入夜猶繼續戰鬪、柏林空軍省、時時由戰場接到捷報如左、

我戰鬪隊、對英快速型一機、射中彈而落下、又英哈利民型一機落於地上、德空軍在倫敦上空確保絕對優勢、降下爆擊隊、開始爆擊、

●同時無線電亦時時報告德軍空襲倫敦之大成功、行路之柏林市長、亦皆想像德機之活躍狀況、與阻止此爆擊而施絕望的抵抗之英機、作壯烈之空中戰、每一捷報到來、則連呼『希特勒萬歲』、柏林市興奮異常云、

和平建國大業

新民會與政府分担 王會長就任後的放送演說

【北京十七日電】就任爲中華民國新民會會長之王揖唐委員長、十七日午後七時五十分起、以卄時間時間於中央廣播電台放送、題目爲『就任新民會會長之際、告爾民衆』之演說、而向華北民衆呼籲演說中力言新民會與華北政務委員會、乃華北政治上之二大主要機構、與建國興亞之大業完成相協力而立於互相扶助之關係上並置談會當面目標爲對內則和平建國、對外則防共興亞之兩點、而向之邁進之旨、繼而述說新會長之意見、謂政府常以新民會爲樞軸、努力解消痛苦愛護民衆、而民衆又必須以新民會爲樞軸努力理解政府之困難、擁護政府、故和平建國大業成功爲失敗之責任、乃新民會與政府共同負担者云、將來須設置政務公務員與新民會員之不分律云、如此、卒直披瀝新會長所抱懷之意圖、故對於華北新體制補强機關之新民會機構立場方向與新示唆、頗值注目、(圖卽王氏)

政務委員與會關係 打成一片

【北京十七日電】推戴華北政務委員會委員長王揖唐氏爲會長、而向明朗華北建設、再出發之新民會、十七日推薦華北政務委員會常務委員及委員、各省長、市長等十八名、爲中央總會中央委員、已由王會長贈呈新民會章、此乃於今後人位亦具現政務委員會委員與新民會員之關係、已示所謂『華北政務員出自新民會』劃期的革變第一步、頗值注視、

空襲柳洲等地

【○○基地十七日電】日軍華南陸鷲、鈴木、塑澤諸部隊、十七日午前、急襲北部廣西省軍事要衝柳州、對地上集積之汽油瓦斯罐數百、投以巨彈、當卽命中、使之起火、更趁機急爆其附近之自動車群確實爆碎六十輛、又對於賓陽北方約百餘名敵正規兵、亦加以猛襲、而使陷於粉碎潰滅之狀態云、

今日一大張

優秀手藝人募集

大轉眼床工
錫床工
油床工
躺旋工
大泡床工
旋床工
鍛工
鑄造工

大多數募集

優秀工優遇希望者至急履歷書及像片二張拿來至本場面談

奉天市皇姑區大實街

滿洲車輛株式會社 總務課

母女脫離關係聲明

民國六年本人初嫁李姓生女桂蘭兩歲時隨同本人再醮王姓而李姓對桂蘭僅給生活費薄田三畝嗣後桂蘭衣食求學及嫁粧各費皆由王家提供數在千元之邊今桂蘭與其夫正在婚訴訟期間凡我親友若有對其挪借款項情事本人概不負責特此聲明

海城縣海城街聲明人 王宋福榮

緊要聲明

啓者鄙人方形木質內撰戴耀先印之名章一顆寄存於外祖父戴庚陽手於康德六年四月間因土地申報關係被伯堅不承認取戳事實因恐發生意外故由前記期間起以後用該戳所爲之任何文件如無鄙人親筆署名者均由戴庚陽負責與鄙人無關特此聲明

聲明人 戴耀先啓

失照聲明

周寅鄉領名坐落西安縣境固園村協和屯處地字三百八十一號次下則地一百畝地照一張於大同元年抵押在外因避匪亂丟失除在西安縣署呈報備案並請另發新照外此地照無論落於何人之手概作無效

西安縣固園村 周治國 謹啓

照被火焚聲明

啓者尹成德名下房宅一處坐落新城子村新台子屯河南中街南寬三丈八尺北寬四丈契紙一張東至蘇玉英西至張德榮南至道北至河因在新台子開設營業在康德四年十月十日不愼被火將契紙焚燒是實特此聲明後另補新照

聲明人 尹成德

遷移預告

啓者本店原有房屋窄狹不敷應用故於錦市阜康門外路南建築樓房一座工程早已完竣謹擇於九月一日遷移新址敝店爲順應社會需要計特於本樓二階附設醫院同時開始診療惟查以往既蒙各界援助今後仍希不棄無任感禱

錦州市天德藥房 經理 高盡巖啓

懸賞尋妻

茲爲敝原配妻鮑張氏年二十八歲身小體胖眉上有痕跡向在開原街前富增祥院內居住於舊六月十九日走失遍找無蹤特刊照片藉資尋找如有知者送信或護送到家皆必重謝決不食言特啓

開原街 純慶茂 鮑慶安啓

反駁解任經理聲明

啓者鄙人張載成係遼陽窯業株式會社創始之原發起人兼任董事長及經理茲於康德五年下季加入哈爾濱方面新株主劉順卿爲董事長並在契約書第六項等締成契約書改劉順卿爲董事長兼經理且於本會社康德六年修正之定欵內之規定株主定時總會每年結賬後三個月內擧行之應由董事長於期前一個月通知惟因董事長劉順卿久宿謀吞本會社之野心以特情勢樹黨闘於株主定時總會既不擧行實與滿洲國會社法根本違反亦罪無可逭在本年七月二十日開董事會時因董事長劉順卿主張偏私當場被鄙人駁辯乃反羞成怨因此伊於同哈後用內容証明函對鄙人爲經理解任之通知詳核所來通知內容與七月二十日董事會執行通過之原案顯然相異殊涉片面僞造之嫌遂卽由鄙人用同樣手續對之爲全般拒絕之確答奈伊不知愧悔復又詭計横生胆敢假冒本會社名義於本年八月六日在盛京時報登載對張載成經理解任歸伊家弟劉惠卿接任等情既屬侵權行爲尤與前項契約書之規定相違有害鄙人固有之權益萬難容認結局伊片面對鄙人經理解任之報載應屬無效關於此事不惜與之法律周旋深恐各界未明眞相誤受欺矇特登報端鄭重聲明

張載成啓

寬甸縣佈告第七七號

關於水沒地內之土地及地上物件並移轉料等項續繼支拂殘餘各戶限期領受之件

爲佈告事關於首題之件俾隨水沒地居住民處理辦事處閉廳式尚未辦理殘餘各戶續經於署內發給至十月末日爲支拂截止日若逾定期仍不前來領受者即認爲失效權利除分函外合仰各該村水沒地殘餘住民或移居他縣住民速往本署按照左記各項辦理勿再延誤爲要切切此佈

康德七年六月二十五日 寬甸縣長 蔡遇春

左記

一、支拂場所 寬甸縣公署
二、支拂截止日期 康德七年十月三十日截止
三、支拂種類 1、土地 2、地上物件 3、墳墓 4、居住移轉料
四、應備書類 (一)土地事項 1、地照 2、執照 3、縣署發給之保管証 (二)移轉料事項 寬甸縣長發給之移住(居住証明書)(家族姓名年齡記載)及現居住地警察署長之居住証明書
五、債務調停 凡有債權債務關係之土地須受者先由村長調停承認再將承諾書雙方携送至縣署以便支拂之手續

公示送達

原告 佟毓衡
被告 蘇景華 外一名

右當事人間康德七年【來】第四三號地價金租金肥料並車脚請求事件向被告蘇景華應行送達左記書類而被告住址不明依原告聲請公示送達除將左記書類保管於本院及粘貼揭示場外玆指定康德七年九月二十五日午前九時開言詞辯論仰該被告到院逕行收領勿悞

記

一、言詞辯論期日傳票及訴狀各一件

康德七年八月十八日

奉天地方法院書記官 陳敬言

注意 右開書類未收領時以康德七年九月七日該書類於法律上視爲送達

鐵路發給借地證券作廢

聲明丟失

敝人曩有邢振聲領名坐落皇姑屯車站鐵路地皮執照一張計番號五六嗣經奉天鐵路管理局通知着給換領新借地證券不知何時領出遺失但新借地證券自遺失以後無論落於何人之手概作無效特此聲明

聲明人阜新市招東滿村 邢振聲啓

國光女子洋裁學院招生

宗旨 洋裁技能手藝基礎
學科 國民道德、日語、手藝、洋裁、體育
名額 速成科三十名
入學 九月三十日前隨時入學

函索簡章郵票二分

奉天市瀋陽區一心街六段一六號(舊名大南門裡秋爽胡同十號)

緊急募集

玆者本社急募火版工及印刷工數名待遇優厚希望者至下例地址接洽可也

隅田町九 盛京時報社工務部

潤芝女子職業學院招新生

教授科目 本科！打字、洋裁縫紉編織日語 簿記滿語算術珠算等 速成科！洋裁縫紉日語滿語珠算等

學額 本科！二十名(一個年) 速成科！四十名(六個月)

入學日期！隨到隨收額滿爲止

校址！奉天市瀋陽區一心街六段三八號 簡章附郵二分即寄

金省長一日記
寬厚和平德望懋著
生活樸素有則食御尤清簡

我國建立、於茲九載、凡諸庶政、無不向上邁進、治安肅正、產業開發、人民之安居業、同躋王道之歡、此皆賴友邦仗義援助之所致也、而奉天省爲全國之中樞、包含八市十街二十三縣、千萬人口、土地肥沃、商工輻輳尤爲他省所不及、掌管奉天省政之金省長、對於行政、教育、產業、金融、民生交通等　等部門、更不遺餘力、指導建設、故省下諸行政、均猛飛躍進、一日千里、其發展情形之顯著不待言亦爲省民所洞悉、但於此非當時下金省長之日常生活、想省民亦所欲知、而亦國人所樂聞也、茲介紹於下、

金公榮桂、年六九歲、原籍蓋平縣人、自北京法政大學畢業後、歷任縣長道尹、鐵路參贊、代理總辦等要職、滿洲建國後、任北鐵理事會理事、哈爾濱警察廳長、首都警察總監、奉天市長、以數十年活躍政治界之經歷、及本諸建國精神努力於王道政治、民族協和、建國以還、夙夜匪懈、鞠躬盡粹、以報國恩、尤其當茲非常時局下、力求克服時艱、以期達成滿日一体、完成東亞新秩序建設之目的、公之治國安民熱誠、深爲吾人所感羨者也、

公生性忠誠和藹、好佛學、尊孔教、崇尙道德、實行忠孝、處事注重、正義公道、待人力取寬厚和平、故識者莫不欽佩也、

公之日　當生活　樸素有方、晨七時半起床、漱洗畢、庭院散步、進少許點心後、即赴省公署登廳辦公、對於處理公務、以清愼勤廉爲前題力持正已正人主義以身作則、小心謹愼、審閱披覽公文、凡微沒之公事、亦必利求徹底審判、以期造福於人民、正午利用休息時間、返邸進餐、午後一時仍登廳視事、午後四時退廳、如無公宴、或他故、即返私邸、晚飯後同夫人小組、或庭前賞花觀魚、或圍坐談話、此外課孫與運讀書留字、與公自閱書報、把玩圖章、揮毫、聽無線電報告國內外要聞、尤爲公之每日所必行之事也、十時半乃睡眠矣、

公不嗜煙酒、不喜　、愛清淡、故每餐之兩菜一湯、均爲茄子、土豆、白菜、豆腐等蔬菜、因自節約白米、日食小豆小米水飯、或文化米、金夫人慧良、與公性相彷、好道德、喜勤儉、除辦理國防婦人會長事務或偶赴道德會講演外、對於家事、如洗濯、裁縫衣服、桌圍、椅墊等瑣事、均親俗女公子振躬操作、公三之位公子、現均供職外省、一家人和樂融融忠孝兼備、可謂勤儉持家書香門第矣、

△寫眞（自上而下）（一）晨起讀書（二）入署治公（三）公餘鑑玩印石（四）晚間家人團話

交通事故層出不窮
公共汽車與電車互相激撞
死一人輕傷五人

比來市內交通事故、層出不窮、推其原因、大半由於司機人之不加檢查、任意馳駛、當此大西城外慘死之母女血跡尙未乾泯之際、在南五條方面、又發生禍一起、死一人、傷五人、茲誌詳情如下、

十八日午前十時十分、有由若松町出發之交通會社電車一輛、司機人秦雲鵬（十九）、車號爲五九號、當駛至南五條與青葉町交叉點時適有自青葉町南五條停車場開來之交通會社公共汽車一輛（司棐人正村良雄、卅四歲）、車號爲一號、双方躲閃不及、竟互撞一處、電車正撞在公共汽車之中部、撞後、猶馳出十二三米之遠、方停、電車之車掌、孫明宗（十八）因立於最前部、於相撞之時、傷及頭部並胸部、即時身死、公共汽車上之二十五六名乘客中、有五名負輕傷者、其他尙無恙、至於互撞原因、乃由於兩司機人之漫不經意、停車站離肇事地點僅七八米、公共汽車速力甚低故負傷者格外稀少云、

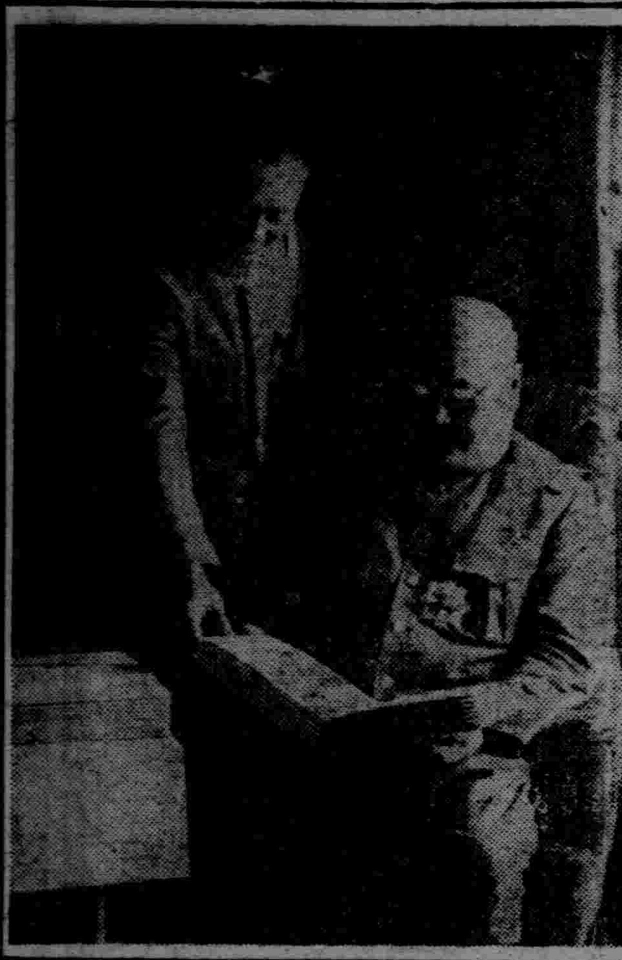

贈畫慰問國軍
東京關東女校生努力滿日親善
于大臣接到後極感激

【新京專電】以異國少女學生不忘日滿共同防衛大義而竟不吝將自繪圖畫寄贈於國軍將士、此不獨警備第一線者覩之躍然興起、即在吾等聞之、亦莫不欽佩萬分而　有所　感激、蓋該少年等、東保京市澁谷區幡個岩本町三之三六三關東女學校學生、即當我國皇帝陛下二次　御訪　日之際、早已從諸先生、聚精會神、描畫六百頁之多、內有四百頁爲慰問第一線者、其他加以該校長（松平濱子女士）之短歌、復緝以『日滿親善』『長久之香』等、計分三部、均裝表華美、特贈交治安部大臣、現在已由原爲該校敎頭今榮任國都南嶺初等致師養成所主事岡村精一氏、於赴任之便、當交與于大臣、而該大臣在感激之下、曾發表談話、略云『十五六少女所畫迭佳、且表出共竭誠奮勇之態、問爲可喜之事、』此訂成三冊、俟本部各局傳閱後、置於客廳、以便保存、至共慰問部份、擬即發給於第一線云、（寫眞即于大臣閱覽此項圖畫時情形）

大白頭山西麓
產藥草極豐富
藥草資源調查班長東氏談

【新京專電】於行程四百公里之廣漠白色地帶大白頭山西麓加以科學的解剖對於新滿洲產業開發上大有貢獻之綜合科學調查隊、其藥草資源　調查班長、爲滿洲醫大藥學部敎授東丈夫氏、氏關於藏諸山麓之藥草資源、於九七日談話如左、

余於撫松東北八十公里之白色地帶、發現木賊之一大草原、恐爲滿洲之第一、現在日本木賊之需要增加、殆依輸入之時、我國有此大資源實大爲可賀、又撫松人蔘較朝鮮人蔘近於野生、故多藥効、被用爲靈藥、其產額甚豐、而今後木　賊亦同　樣需要矣、關於其栽培方法已與撫松營林署及同縣署相談、大致於山麓發現之藥草約七十八種、以桔梗、細辛、川貝母、木道、蒼求、柴明、五味子、車前子、綿馬根、黨參、烏頭、葉夏枯草等爲主、觀白頭山西麓地方資源調查之結果、此藥草資源、可爲前發表之林產資源並立爲東邊道開發之一大資源根幹、自藥草之豐富、與多種多樣之點觀之將來以濛江爲中心之地帶、設立藥品會社、爲滿洲國漢方醫學之發展、及世界醫學界之貢獻云、

滬暗殺案層出
新聞報顧記者被刺

【上海電】稱、上海之恐怖暗　殺團、最近益　爲猖獗、平均一日發生三件之多、十七日午後、有抗日華字新聞報記者顧執中、白晝於法租界通行時、被人以手槍狙擊而負以瀕死之重傷、同人於服務新聞報記者外更兼任新聞學院長、曩昔李頓爵士調查團時、顧某　隨行東北地方、而爲一知名之抗日記者云、

東亞"假名"
期國語簡易化 幹事案已完成

【新京專電】爲謀國語簡易化以供文化發展之一助、自康德　五年三　月以來、組織滿語調查委員會關於國語之簡易化、進行研究、近已完成、稱爲東亞假名　之音標文、學幹事案、定於二十日舉行之該委員會幹事會、愼重研究、尙於該幹事會決定採用東亞假名、即諮詢於九月二十日開始舉行之全聯由各關係機關、着手東亞假名之普及云、

長與顧問來滿

【新京專電】軍事保護院顧問長與又郎博士、爲視察滿洲傷痍軍人保護事業及結核預防事業、經大連滿來、定廿二日抵京、

扈從訪日見聞記
（五十四）

弘報協會特派員　本報記者　金小天

101　感激解散

車既入站、乃與引率者堀內先生、及張傑、譚世傑、趙激華、布彥必立格、尼古哥布傑夫諸君、一一致謝握手、依依而別、蓋余等扈從東渡、往返二十餘日、無日不同起居、共飲食、親切之情、有逾骨肉、互相扶助、無以復加、尤於研究學問、叩詢滿日蒙俄人情風俗言語、獲極多進益、一旦分袂、乃有惜別之感、若夫堀內渡里兩先生、老誠持重、待人和藹、指導余等宿食遊歷、引率奉迎、莫不謹愼從事、以身作則、諄諄告誡、有如師長、全等此次扈從聖駕得平安完成報道任務、皆兩先生之力也、且堀內先生精於俄語、恐尼古拉哥布傑夫君旅途寂寞、每於公餘、必與之交談、視余等疲倦、必代爲照顧行裝、請衆入睡、曰、吾當跋涉山海、無車船暈病之苦、故願君等休息耳、又當東京驛頭、拜觀二聖交驩恭迎鹵簿之際兩先生往往告以整潔衣冠、留心報道、俱見其關注篤敬之心、令人佩服無盡矣、當車過安東時、堀內先生以余家在奉天、記者團此行既完成所負任務、不妨下車、中止晉京、倘有傳命、再行北上、亦無不可遂於安東宣佈記者團一行解散、共願到京者聽之、是以余等一行即悉除向海上聖駕、遙祝平安同響、不勝恐懼感激外、唯先生之命是從、或電告社方、或通知家屬、一路均歡喜北來、余乃於車停奉天、即與堀內先生諸人拜別、未幾汽笛長鳴、光號列車、即行北上、余遂歸社、此自六月十六日以來、至七月八日間、扈從訪日經過之情形也、

建設農產物輸送幹線
北安省樹立十年計畫
目下正與政府進行交涉中

【北安專電】爲北滿之一大穀倉、年以多數農產物南省外移出之北安省、此等農產物之輸送資金問題、蓋不能默視之重要問題、蓋對於農產物收買價格並農民之生活影響頗大、故省關於此等農產資源之如何經濟的輸送、遂行種種研究、結果達到如左購入載重汽車八百臺、建設時速四十公里速力輸送幹線國道之結論、樹立總工費四千八百五十萬圓十年計畫案目下與中央交涉中、

興亞建設
學生勤勞奉仕隊
功成後歸國

【大連專電】他北滿各開拓地奉仕總了之興亞建設學生勤勞奉仕隊土木及農業各隊並自鞍山歸還之鑛工隊總數三百九八名、由中央實踐本部伊地知幸一氏引率、十七日午前九時十二分於國都之歡迎中抵旅順驛、旋至白玉山對先輩諸勇士英靈敬虔默禱、並參觀東雞冠山及其他戰蹟、午後六時三十分來連、十八日午前十一時乘聖多斯丸歸國、

首都設立養食堂

【新京專電】健全生活館、以無家庭之一般獨身者爲主、決開一收容人員五十名之榮養食堂、已向民生部呈報、受二萬圓改造增築費、便對獨者及一般廉價食市場供榮養以之身物云、

國策電報制度
爲節紙求速廢止電報底案

【新京專電】電電會社當局、爲節用紙張及配達迅速、現已完成國策電報制度、定於九月一日實施、蓋從來未接到電報時、當即製成底案、而後配送、此不但多費紙張、格外煩瑣、且一時留於局內、殊於電報本來使命所謂迅速之意、有所背馳、況留底案用意以備訊問發信地址、然一年二千萬件、來請求查問者、亦不過一件而已、然則爲一件之累竟多留二千萬底、不亦太爲枉費、此所以斷然廢止也、要知如結成二千萬件底案用紙、則可有繞匝地球二周之長其一時激增輻輳、甚於怒濤洪水、但今廢止底案、而計成簡易、亦時勢使然也、惟該案施行後、如有詢問不明來電地址時、務要提示已接之電報云、

云

沈答禮使節
昨在東京行動

據東京電稱、完成御創建建國神廟答禮使節大任之沈氏一行、十七日午前九時四十五分乘汽車自宿舍山王旅館出發十時參拜神宮、次參拜靖國神社、正午赴富田內閣書記官長之招待午餐會、十八日爲日曜、終日自由行動

都門三輪車開駛

【新京專電】三輪快車、即將於國都登場矣、因國都之汽油統制與住宅難並立之交通難、迄未解決、成爲每日市民之苦惱、今待望三輪快車、經京汽車之手、自二十一日於國都街上已登場百輛、從來之馬車人力車迅速且頗滿足市民熱望、該車較價廉、實爲解決交通難之利器云、

森永牛奶粉

經濟合理而有豐富的滋養完全母乳代用品

奉天省長許可訖

主治各症列下

蔘茸補天丹　烏鷄調經丸　益母還魂丹　加味二仙丹　砝珀安神丸　回陽化陰膏

本號出售小戌商標各種良藥功效偉大久已馳名遐邇種類頗多不及備載僅將著名成藥列後

奉天市大北關白塔寺東第二衚衕　德慶增藥房製　電話四、二九五二番　各大埠市均有代理家

秋雛分讓開始

白色來克亨初生雛

最高記錄　價　無鑑別　百羽以上每羽　兩角六分　四角五分　鑑別　五百羽以上每羽　兩角九分　三角五分

劍農養雞人工孵化場　奉天市瀋陽區鎮定街二段二十四

專門風寒救急膏藥

漢醫　王潤川啟

汗疱 脚濕 趾癢 治療劑

永年不癒之汗疱患者　尤須一試其効!!

脚趾濕癢　痛苦難堪　欲根本而迅速之痊癒　惟有適用「疱膚靈」藥水　以盡殺盤踞皮下深層病竈之頑固汗疱　拔濕毒　徹底清血　不痛不癢　愈後不留疤痕　永不再發

【包裝】10cc　30cc　100cc　500cc

鹽野牌　疱膚靈

製造兼總發售處　株式會社　塩野義商店　塩野義製藥株式會社　大阪市東區道修町三丁目　奉天·天津·上海·新京·漢口

期國民健康向上 本市明年將設保健所

【齊齊哈爾】民生部保健科、爲負擔滿洲國民健康向上之責任、故對於全國民之保健工作、皆呈積極之進行、今後爲達成全滿人民完全成爲健康國民之重大使命、將計劃在全滿各大都市、均設立保理所、因本年度政府預算保健項目支出之限制故本年度未得繼實現、値此康德八年度之預算、正在編造中、民生部當局已提出於明年度實先於全滿重要五都市先行設立之草案、將提出於國務院審核而編入明年度、該五都市爲齊齊哈爾、吉林、哈爾濱、錦州、遼陽市等五市、其設立總預算爲五十七萬元、該保健所設立担當之業務、爲以滿洲之特殊保健對策、研究保健之應興應革諸事宜、並担當民衆指導保健向上爲目的、未來之滿洲保健行政之強化、實堪期待云、

趣旨、暨義意、於此八月十三日至廿二日、資材整備、並訓練演習期間官民方面、務須協力徹底實施以利國策、而資防患於未然云、

經理縊死原因 家門多故所致

【鐵驪】北安省鐵驪縣、餘慶大街路南、隆興商經理楊先敏、前於月之二日夜間、不知因何事、竟而懸樑身死已誌報端、茲訪明已死之楊經理生前遠奉伊父家書、內云、家門不幸伊伯辭世、繼而驟馬倒斃、連遭大故、種種遂事、不勝枚舉、始致近來、度日維艱、飲食無着、加之余體、貧病相連、望汝見信、速歸省親、以便料理家務、否則望家多寄錢款、以維生計、而重薄命、不然父子則未必相逢矣云云、該經理、自接家書後、如刀剜心、焦急萬分、欲匯錢接濟家中、以盡烏私、而重人道、奈因號全生意蕭條、苦無的款並兼股東生涯、雖有一二之小款、一再買貨需用、自不主張何敢擅動意欲回家、因事羈身、不能隨便前往、興念及斯、不覺聲淚俱下、纖之血淚交流、實逼於進退爲谷萬般無奈故生短見、此係死因始離開塵世、免致一切之煩惱豈不美哉云云、

管烟所得人

【新台子】管烟所長楊春、司計何通權、助理樵懷三、均係少年老成、精明諳練、對於禁烟工作、廣爲宣傳、時向癮者勸導、早日戒除、速脫苦海、因之禁烟效果、一日千里、益臻强化云、

縣長關心路政 率屬勤勞奉仕

【鐵驪】北安省鐵驪縣長張憲懋氏、心懷忠君愛民、志遂利人濟物、比年以來、對於路政極爲關心、力謀修補、以利交通、前因由縣各科、編制勤勞奉仕隊專修馬路已誌報端、茲查昔日連朝霪雨沿路泥濘、尙未實行工作、現已天氣淸和、正好工作、茲經該氏、勤奮將事、自願担任、勤勞奉仕隊、大隊長、自八月十日起至月終止爲修路期間、每日午前八時、職員上班辦公午后一時下班該氏親率傭員以上縣職員、警尉以下全體動員手持扁担抬筐鍬鎬鐵撚、齊赴南門外、至鐵山包驛、五里之大馬路之兩側、取土平高墊窪、沿途補修、實行勤勞奉仕云、

光天化日下 把頭慘無人道

【本溪】本月十五日、路經工人宿舍、見四壁灰塵、不講淸潔、厠所多不打掃、臭氣沖鼻、聞之作三日嘔、該處挑土籃工人、均宿於就地搭之席棚內、出入均須躙腰、一遇天雨潮濕工人受害難言、而一般把頭只知由工人身上剝奪金錢、飽食暖衣、對於工人保健清潔、毫不講究、所以工人患病死亡者日漸增加、僅以薄棺抬置山坡、多未掩埋、置棄荒山、實屬慘無人道云、

調査中堅人物 海城街已發表

【海城】街公所當局、前曾就各區住民中、選拔中堅人物、經慎重調查、適格者刻已發表、茲詳列於下、

王政區、王景德、王子祥、侖子敏、新開區、黃德英、楊澤善、曲香蒔、天主區、崔翊軒、于善卿、王馨五、實善區、李崇實、高國林、關蔚春、長實區、金仲三、林蔚洲、張民生、玉皇區、車蘭階、郭品一、商樹森、振興區、路勉廷、尙心權、李書麟、利民區、賈雨村、韓秀山、梁樂三、中和區、霍圃、趙廷樞、王惠民、公園區、顧上悅、李萬慶、王乃軒、旭日區、封祝人、趙啓棟、侯存義、太安區、李耀廷、李譽臣、黃榮三、

實業果實栽培 指導講習終了

【北鎭】縣公署實業股、爲期產業改良强化起見、特擬於八月十一日、開催果實栽培指導講習會、等情業誌前報、果於該日、召集各縣及本縣關係、各農村指導員、開催講習、頗爲詳細、誠與果樹前途、益匪淺云、

虎疫預防注射

【北鎭】縣當局爲期夏防公血健康、預防虎烈拉起見、曾派縣醫實施注射週間、等情業誌前報、茲於八月十五日、北鎭街傳知民衆、集合於公會堂實施注射云、

爲謀國兵法 燈火管制之徹底 開催講演大會

【北鎭】爲明國兵强化、暨防空整備徹底起見、又於月之十二日、召集北鎭警察署長、北鎭街街長、以下各區牌長關係責任者、於公會堂開催國兵法宣傳及燈火管制講演大會、午前由兵事主任、平塚多三郎講演、征兵制度凡適齡者無論在機關會社、在業服務、以及在學校修學者、均須應征入伍、服兵役三年退伍、自有相當優厚待遇、否則藉端規避、到處省市皆有征兵官署羅棋布、不但不能幸免此役、一但檢查敗露、尙有嚴厲之處分、徒負國家整兵備國之至意、噬臍曷及焉、如有適齡壯丁、務於每年二月末日以前申報、各該等街村長彙報、各該征兵區、征兵官署備查、而申報責任則爲家長戶長牌長、本年度十一月末日以前申告、以憑檢査[illegible]責任、是爲[illegible]動之性質、所以關於適齡者、無論在學、犯罪、及國外居住、均須詳細申報、但非在籍被檢查者、今後應於四月三十日以前申報、本年度應在十二月十日以前申報、如果屆期不報、即認爲有意規避、定予嚴重處分、總而言之、處此王道政治、非常時局下、負兵役問題、定不可免、大家須共體斯意云云、午後講演燈火管制、非常警務科指導防空實任者、五十嵐警尉補、出席講演燈火管制、非常警制、及警械警制區別、詳細之

商工事務員講習

【遼陽】縣公署依政府命爲增產方針充實產業開發

龍江省整委會 決將强化機構

【齊齊哈爾】最近急激之經濟情勢發展之推移、而伴同之龍江省整備委員會之機構强化及運營之圓滑、將從來規定案、有改正之必要、十三日午後一時起、在龍江省署禮堂、舉開省整備委員總會、並附議規定改正案之決定事項云、

師生勤勞奉仕

【西豐】縣省立男女國高校、及男女國優校、因非常時局下、不避酷暑、本諸國民精神運動之主旨、當經校長同師生數百名、於三伏炎暑之曝日、前往農場工作、使其處誠耐勞之眞精神、頗爲市人欽佩云、

蔬菜果實附有疫菌 大廣場署强化防疫陣

【大連】上海天津華北塘沽各地虎疫流行、漸襲入大連港、猖獗之勢、日甚一日、尤以上海天津方面之海上及地上、虎疫菌到處散佈、危險至極、關東州廳、日前曾對渤海灣、及白河下流地方採取之魚貝、並河北、山東江蘇浙江各省出產之蔬菜果實等、嚴禁向州內輸入或販賣、十五日大廣場署、以此旨揭示於該管下各派出所、並對管內各飲食店、一般家庭、勵行徹底的取締、一方更强化防疫陣云、

農產物增產達成計、曾令各村產業商工事務員、假八由村指導農場、由本月十九日起至廿五日七日間開講習會、講習終了、並備簡單試驗云、

佈告國勢調査期

【西安】西安縣公署奉、奉天省公署訓令及、國務院國勢調查佈告多張、詳細說明國勢調查共爲十五項、調查日時、爲康德七年十月一日正午零時、縣當局奉令及佈告后、除召開國勢調查人員講習會外、並將佈告張貼俾衆週知云、

勞協登錄者 超過兩萬餘名

【遼陽】滿洲勞工協會、自六月一日開始勞工登錄、至今月十五日共登錄者超過兩萬餘名、並今後勞工新金、決減至一元、不得超過、並召集各包工組、討論改善一切云、

紅泡旗口兩村 義倉改收現款

【海城】本縣設立之義倉土地積穀、除有特殊情形徵收現款外、餘均一律徵穀、惟五區紅泡村、六區旗口村、因村屬地勢窪下、每受水害、故農民多不種穀、對於義倉、實感不便、現經該村長等、呈請改收現款、業經縣公署、據轉請省長、指令認可、並現已批令照准、頃由縣轉令亞村村長、由本年度起准即遵照辦理云、

商工會拍賣房屋

【公主嶺】懷德縣商工公會、茲於日昨佈告拍賣左記所有土地建築物、並按照另紙投標、

一、土地無、二、建築物、鐵瓦蓋磚正房七間、鐵瓦蓋正廂房二間、鐵瓦蓋磚西廂房四間、磚東廂房六間、磚土平房五間、土平正房七間、三、場所公主嶺興南商會舊址、

一、土地壹分、二、建築物鐵瓦蓋磚房二間、三、場所公主嶺興南隆記胡同北口路東、

一、投標日期、康德七年八月十七日午後一時、

一、投標場所、公主嶺工公會內、

一、前記希望者、須携帶二成投保證金云、

河水漸落組合 逐日尋撈木材

【鐵驪】北安省鐵驪縣、山城境內、前因大小呼蘭河大水、沖解南練、而各大木材、浮水漂流、到處皆木、已誌報端、朔查各組合、鑑於河水漸落、興東木業、逐日僱用把頭、帶領工人、二三十名、赴沿河一帶、尋撈木材、每天約計撈獲大木、四五十棵、或百餘棵不等、其餘崇康木業、及國隆、採伐會社、等十餘家、逐日各所撈獲木材與東所撈獲之木材相彷、將來能否如數找回尙未遂料、決不致云有莫大之損失亦云幸矣受云、

昭和汽車改收 國有車票減價

【台安】縣境通大虎山、昭和長途汽車、於大同二年、係日人合資創辦、車價由台至大站、一元九角、其距離爲滿里七十五里、每日早九時、由台安開往大虎山、午後一時、由大站返縣、每日往復一次、每次大有人滿之患、查該汽車道、又爲台黑警備道、故縣方對於該道、不時補修、惟因歹子、未舖完竣、每逢大雨、道上泥濘、汽車即行停駛、交通頓感不便、因近年治安良好、往來乘客、日見增多、該汽車之獲利、亦日見提加、誠爲台街、獨一發財營業、不料事不隨人願、該汽車於本年八月十五日、已改收國有、車價每票、改減爲一完五角六分、並擬每日往復開二次、以免擁擠、而期捷便、誠爲旅客福音云、

開官民懇談會

【本溪】協和會本溪地區本部、於本月十六日函知管下各分會長、傳知市民人等、定期本月二十四日、開催官民懇談會、協議各種事項、茲各分會長預備提案、以提期屆資出協議云、

國高生赴講 參加軍事訓練

【北鎭】縣城省立國民高等、特選優秀生五〇名、於八月十五日、由體育教師關繼庸、佟班長率領、赴溝幇子、宋殿部隊、參加軍事訓練、十六十七十八三日間云、

行政科土木股 屬官出張所

【北鎭】縣公署行政科土木股技術員木山屬官、王乃良、於此霪雨之後、對於監修各街村橋梁道路、逐日秉承縣長命令、出張視察、非常忙碌云、

新股長到任

【海城】本縣文書股長淸沈權中、業任開島省汪淸縣屬官、不日整裝北上、已如前報、茲新任股長鄭次氏、已於十四日到海、翌日即接任視事、按鄭君老成持重、望而知爲久歷政之幹練分子云、

慶祝藝協創立 將開演藝大會

【新京】滿洲演藝協會茲爲慶祝該協創立紀念決以全國滿系戲劇爲主招集各地名坤伶人齊來國都、預定假國都影劇院、舉行慶祝演藝協會創立紀念演藝大會、擬在演唱明以邢威明、邵滾良、楊月樵、張之溪、秋雪艶、孟蘭秋等演唱京戲、復以李艶樓、菊桂秋、菊桂蘭等演唱評劇、戲班全體約八十人、俟各地名坤伶到國都協議後、即定期開演、並預定舉開終了後、然後赴吉林哈爾濱、奉天、撫順、營口、錦州、安東、龍江等名大都市巡廻公演、藉爲該會創立後之第一次興傳云、

農產物慶豐收 官民非常喜悅

【西豐】縣長袁慶澤氏、蒞任以來、關心農物、竭力提倡興農產物收、派員往查區村五谷狀況、甚屬茂盛結子造成豐年、高粱穀子元豆等、均足十成年景、官民非常喜慽、五穀豐收造成云、

夏期防犯特別警戒 亘州內各地分張警網 檢擧犯人中多半被留置

【大連】州廳警察部、十五日午前一時、管屬州內各警察署、突如勵行防犯夏期特別臨時大警戒、由坂本警察部長、親自動指揮下市內由古野警務課爲班長、普蘭店貔子窩、由南高等警察課長爲班長、旅順金州三浦保安課長爲班長、分別各班、亘州內巡邏警戒、遊動之結果、檢東不法者五十三名、就中當時釋放十八名、留置三十五名、留置犯罪別如下、

密輸犯（滿人）指名窃盜一、（日人）窃盜現行犯四名（滿人）賭博擧動不審一三

防犯週間之第二日（十三日）成績如下

△大廣場署窃盜六、詐欺一、詐欺窃盜一

△小崗子署窃盜三賍品故買一

△沙河口署詐欺一

△甘井子署密輸一

新高香蕉糖

少爺小姐們的伴侶

新高香蕉糖

新高駱駝

上野醫學博士指導

維他命 A・B・C 充分含有

讀書・運動 散步等 莫忘携帶

附帶彩品

新高製菓大連工場

奉天電報學院招生

學額 預科兩級每級約六十名

資格 預科收國民優級卒業及同等學力者 本科收國高一年修了及同等學力者

報名 自八月十七日起二十八日止

開學 八月三十日【隨到隨試但有卒業證件者得免試入學】

新校舍 奉天市小南邊門裡路東

另有詳細簡章函索附切手四分即寄

奉天日語學院招生

科別 日專部初級高級插班 商業部

報名 自八月十日起（逐時來校報名）

開學 現已開學、八月廿五日以前、有証書者免試入學

通學生由鐵路局發給月票往來便利

校址奉天市保安堡總站北鐵路局舊址

（入學另有詳章函索附郵票二分即寄）

惠乃玉

婦女病百科外川奇効藥

世界權威 本藥特長

使用簡便 藥價低廉 奏効迅速 正確無痛 無妨礙苦 主治各症 均能在最短期間內而完全除根 上記敢爲保證之 萬試萬靈 一試便知

主治症 赤白帶下 月經不調 子宮內膜炎 陰戶藥爛 五淋白濁 久不受孕 氣塊寒塊 乾血癆症 週身麻木 耳鳴眩暈 等而奏奇効

定價 二星期份四角 三星期份一元一角 五星期份一元八角 各埠市大藥房均售

東京 大阪 九州 京城 台北 奉天 天津 上海 貴命堂本家監製

滿洲國總代理店奉天中街 新亞大藥房

鳴謝新京株式會社東北商行保險部賠款迅速

逕啓者敝號倉庫日前被鄰商不愼牽連火警致招魚池之殃所有貨物悉數化爲灰燼幸事前曾投保新京株式會社東北商行大連出張所火險七萬圓整肇事後即通知該行出張所當又拍電新京總行旋蒙該行社長唐潤之君親臨現場勘驗屬實未幾即行解決按投保之金額如數賠償足徵該行信用卓著手腕之敏捷非他一般會社能以匹比實深銘感敝號領款之餘無以爲報謹刊報端聊表謝悃並爲投保者作以介紹焉

大連市西崗街 鳴謝商 益成公謹啟

光陸 CAPITOL THEATRE

十九 二十 廿一日

明星出品有聲巨片

母親的秘密

陸露明主演

加演 滿映新聞第九一報

下期新片 情海航程

國際劇場 GEKIJOO

南市場 國際劇場

八月十九 二十 廿一日

南洋影片公司出品 有聲偵探奇情巨片

密室怪人

羅品超主演

加演 滿映新聞第九十一報

下期新片 滿映出品有聲巨片 情海航程 季燕芬主演

電話②一六二一一番

天光電影院

公映 八月十六至廿一日 特殊貢獻

新華公司有聲滑稽巨片

湯傑 劉繼群 桑淑貞 洪警鈴 主演

王先生與二房東

老王到處撞牆 找不到房子住 二房東與他作對 處處找他毛病

本院長短期優待券 末日有効請多原諒

亞洲電影院

公映 八月十六至廿一日 特殊貢獻

新華公司有聲滑稽巨片

湯傑 劉繼群 桑淑貞 洪警鈴 主演

王先生與二房東

老王到處撞牆 找不到房子住 二房東與他作對 處處找他毛病

本院長短期優待券 末日有効請多原諒

十八日 十九日 最後二天 新片

明星公司作品有聲巨片

胡蝶女士歐遊返國後第一次貢獻

主演 胡蝶 舒綉文 顧蘭君 袁紹梅 趙丹 孫敏 徐莘園 尤光照 王吉亭 譚志遠

夜來香

戰爭新片 海軍爆擊隊 二十日公演

再期新片 王先生與二房東

滿映錄音所的一日

偶然的因了些小事、走進了滿映的錄音所、室內是籠罩着一層嚴肅的空氣、麥克風前坐一位四等邊型面孔的青年、兩道濃黑的眉毛、大的眼睛、就是有人稱之爲「景德鎮燒藍磁人」的新聞影片放送員小顧、那傢伙用着特有的音調、播送着滿映新聞第九十三報的解說、不多一刻兒、他完成了他們的工作、繼續着走進來一大幫人、有音樂師、導演演員、那大高個兒的是大同劇團的助導、演趙剛、在滿映的新作品「王屬官」裡也擔任着同樣的工作、鼻子似乎是缺了樑的那是大同劇團的台柱王三、我知道這是滿映與大同劇團携手合作的王屬官影片的錄音、在準備不久的後那懸在壁上的一方銀幕上便映上了以黑色、光線區分開了的各種畫面、演員們和音樂師都同時照着畫面來說着台詞和佩奏着音響、這樣的工作繼續下去、天漸漸的遲暮下來、時計的指針是指到八點上、導演高橋紀君發表今日工作告一段落、于是乎一夥男男女女的人、都蜂擁般的離去了錄音所、

空中英雄

曾擊落敵機四十架

新婚在邇●●突然戰死

新西蘭航空隊之凱普君（二十二歲）、受訓練僅三月、即赴第一線、凱君自參加戰爭以來、計擊落敵機四十架、一躍而爲空中英雄、蒙授空軍獎章、同時有英國女優名菊斯飛利普者、鍾情於凱君、已定期結婚、凱君雙親、且自新西蘭放洋、參加愛兒婚典、不意二三日後、忽噩耗傳來、蓋凱君已戰死於西部戰線之空際矣、

世界珍聞及其他

無錫惠泉山附近 遍地忽長白毛

考証史籍係主爲國兵災

【無錫訊】無錫縣惠泉山附近、於七月末、忽然遍地生長白毛、狀如羊毛、長約三寸許、一時當地之住民均詫爲奇事、目下該地之關心人士、已將白毛採下將即送赴生物學家、從事於化驗研究之中、

按此事古亦有之、五行占驗書曰、地生毛、係金失其性、主兵、毛分五色、地生黃白毛、兵起、人勞苦、生黑毛赤、兵起、血流千里、生青毛、兵起、有疫、今無錫所生者係白毛、考我國古時地生白毛見於史籍者凡二次、第一次在梁武帝時、南史卷七武帝本紀載、大同二年（公元五四三年）十一月、雨黃塵如雪、攬之盈掬、辛亥、都下地震、生白毛、長二尺、按梁都建康、即今之南京、是年冬十月、詔大舉伐東魏、侯景將兵七萬冠楚州、爲南北司二州刺史陳慶之擊破之、西魏宇文泰與高歡戰于邙山、亦在此年、足以見爲兵起之兆、第二次則在唐武后時、新唐書三十五卷五行志載、則天后垂拱元年、（公元六八五年）九月丁卯、淮南地生毛、或白或蒼、長者尺餘、遍居人牀下、楊州猶甚、大如馬鬣、焚之臭如燎毛、、占曰、兵起、民不安、按斯時正逢徐敬業起兵楊州討武后之後、對突厥又在連年用兵、當年二月、突厥郷史那骨篤祿等數冠邊、以左玉鈐衛中郎將淳于處平爲陽曲道行軍總管、擊之、四月、兵敗忻州、戰死五千餘人、十一月、又命天官尚書韋待價爲燕然道行軍大總管、擊突厥、征伐不絕、是亦爲兵燹之異、今茲無錫地又生白毛、正值斯世戎馬紛紜、可見仍爲兵災之咎徵、沴氣所致、故有此變、惟可異者則每次生白毛均在南方之地、而每次之地界、又均在今江蘇省內、相去皆不甚遠、斯乃爲理之不可解者也、

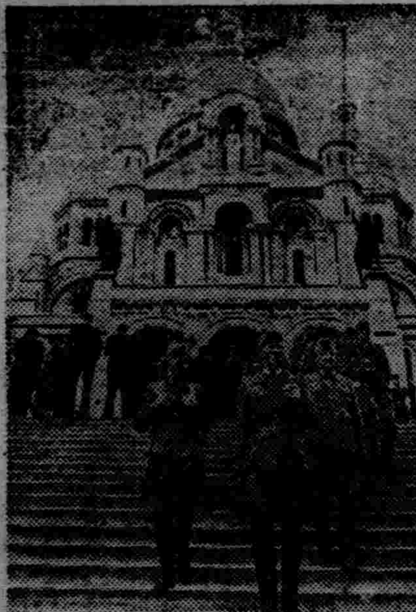

德軍戰勝後在巴黎參觀撒開蘭教堂時情、

希特動頒贈

將校元帥勳章

柏林電、德元首希特勒於今日對戈林大元帥及德軍各司令官頒贈元帥級之勳章、在總理府舉行隆重儀式、市氏對各將校爲國建立之奇功殊勛、深致謝忱、米爾奇斯、塔爾與克塞爾林三位空軍元帥、因正值前方空戰展開之際、奇克擅離職守、故今日舉行之頒贈勳章典禮、均未能親自參加云、

美國擴軍中的空軍

將成爲世界的第一空軍國

最近美國因爲接連不斷地擴軍、陸海空三方面都有縝密的大計劃、就空軍一方面說、有造成將來世界最優勢的空軍的趨勢、一年以前、美國人都以爲製造一千四馬力的發動機、一定會影響到國防計劃、這種担心已爲現在事實的發展所証明是錯的、因爲這兩年之間、出產的速率、除德國之外、就屬美國爲第一、一九三八年美國飛機出產的值額是一萬萬零九百萬圓、而今年卻要超過五萬萬圓了、目前美國各飛機製造廠的工人、除了原有的人數以外、近來又增加了六萬人、並且各工廠附帶開設夜校、加緊訓練機師和練習員、因爲要建設兩倍的空軍、除拼命增加飛行領袖指導人員外、同時大量擴張機廠以備應付非常時期的需要、

無線電 放送節目

八月十八日（星期日）

八月十九日（星期一）

午前

六、〇〇（新京）國歌、建國體操、唱片

六、二〇（新京）先哲故事 劉知幾 唱片王維城

七、〇一（新京）清晨音樂

（一）二重唱＝歌劇「加爾面」之聲（畢莎作曲）

（二）管絃樂＝歌劇「摩笛」序曲（莫查特作曲）

一一、〇〇（奉天）家庭話 第二代國民與家庭 奉天市慈育國民學校教師陳雋嬰

午後

〇、三〇（大連）清唱 雀東南飛 袁文君

四、〇〇（新京）學校放送講話＝參加東亞教育大會感想談 民生部教育司事務官 神是俊

六、〇〇（大連）兒童時間 童話「幸福生活的一人」王春屏

六、二〇（新京）兒童新聞

七、三〇（新京）講演（滿華交驩放送）關於滿洲國暫行民籍法 司法部參事官 朱廣文

七、五〇（奉天）歌曲 一、天倫歌 二、賣花翁 三、送君 四、玫瑰花開 五、我愛擒是歌 張靜伴奏 R.Y音樂

八、一〇（新京）放送劇 說生存之道 新京文藝話劇團

八、四〇（奉天）梅花調 大鼓 陳杏元和番 花五寶

九、〇〇（大連）舊劇 宮大連振雅社

九、四〇（新京）評詞 俠五義 金慶嵐

一〇、三〇（哈爾濱）靠山調 大鼓 七月七 續五更 俊城

九星日鑑

八月十九日 月曜 舊七月十六日 甲午 佛滅 開 心宿

▲一白之人、尊重上峯及識者意見、尤屬安全、辛東坤吉▲二黑之人、過於自傲時、於君無益、艮西辛吉▲三碧之人、欠不顧前途而進、否則必有蹉跌、南丙乙吉▲四綠之人雖將利益置之度外而突進、亦必後悔、南丙乙吉▲五黃之人、不可猶移、須勉勵本業以進、艮北西吉▲六白之人、妄信小人之言、易招不測之災、西壬丙吉▲七赤之人、有活潑和睦之精神、能盡力去作、西北丙吉▲八白之人、出多入亦不少丙北艮吉▲九紫之人、不滿意的事情、放於心內、庶可安全東西北吉

歡迎參觀 新古洋服販賣店 陳列豐富 定價一割 純毛品 挾外套 時計寫真機 蓄音器 長興福 大連露天市場第二區 電話③二九五六七六八番

天道命名社 社長孫鳳嶺 大連西崗泰公街二二五 呼出電話三二八四九

度量衡 奉天小東門裡大街二 渡邊組商事部 電⑷三九七六番
度量衡器 自動秤 上皿天秤 化學天秤 丹尚指尺 各種 計器 寒暖計 体温計 压力計 聯成計 比重計 外各種

骨折脫骱傷筋丸 滴夾活血止疼散 新式拐杖 跌打損傷 正骨接筋 經驗接骨 手術接骱 堅固耐久 現場救急 隨時出診 漢醫 閆頭卿藥房 奉天市電車路第一商場西

理腎健腦補血養身 黑色固腎丸 ◆聲明盒樣◆ 今三十週紀念大贈送 買一盒送一盒 一萬盒爲止

黑色固腎丸主治 先天不足、腎經虧損、精液缺乏、精冷精清、精不擧、房事早洩、房勞過度、頭暈、耳花作年、精、子嗣艱難、陽萎、眼凡蟬鳴、行動、夜多小遺、滑精、背痛腰酸、腎衰、心跳、縮、力潮、常出汗、由頭痛、生骨節痛、作喘、神經、陽困四肢、無如涼風、強壯、經發症、便氣之筋、痛非常、腎虧有黑流、囊萎之症、無質虛、陽痿、精之症、永服骨保一日無、效力偉大、百發百中、早得一日全愈、惠病此藥、購服性、者早質一試和平、無不毫方知言、陰萎、固腎丸之效力偉大
色弄之不謬、用貨或直向哈爾濱瑞華氏藥行或者奉天大生藥店△皆可函購 定價每盒國幣壹元半 打五元六角 買半打送半打 各省各縣漢藥店西藥房均有代售
駐哈爾濱道外十六道街 瑞華氏藥行
駐新京西四馬路南拐角 瑞華氏藥行
大連華西藥房 大連市大德記 大連華店泰藥房 瓦房店永泰長 松樹驛永泰興 熊岳城新長 蓋平縣育德堂 營口市洪春堂 海城縣華西藥房 遼陽縣天福堂 鐵嶺街和義 四平街和發 公主嶺三合 開原站義和 東豐縣德興 西安縣積盛 克山縣錦和盛 海倫縣仁合和 拜泉縣吉順久 江省城德昇承 延吉縣正盛恒 吉林省五泰升 錦州同泰 安東盛居 惠生 大泰 東西藥 總經理 奉天小西關祠堂前 大生藥店

森永餅乾 ★最合理的最經濟 的食用美味衛生 於有限的貴的榮養

奉天分行開幕 請用新型派拉蒙金筆 開幕言宣
玆爲便利滿洲方面各界人士購用天津美利時相品派拉蒙金筆起見特設奉天分行於小南門裡東鷹市口遠東旅館內開幕期內特製派拉蒙金筆尖二萬個敬贈各界購筆一枝奉贈兩個以留紀念至於售價概與天津總行同樣優待尚希滿洲各地人士就近購用無任歡迎之至

購新型金筆買一枝送一枝永遠保用 筆尖柔軟經久耐用 筆桿摩登澄潔透明 奉天小南門裡東鷹市口遠東旅館內 美利時分行 總行天津法界馬家口 支行天津日租界旭街

優待証券
玆爲優待本報讀者憑券購筆一枝一律奉贈派拉蒙金筆尖二個 新型加贈副號金筆一枝 凡購每枝寄費三角郵票通用 新型金筆每枝特價祗收上元 東種每枝特價憑券祗收六元 甲種每枝特價憑券祗收四元 乙種每枝特價祗收二元五角

地球牌

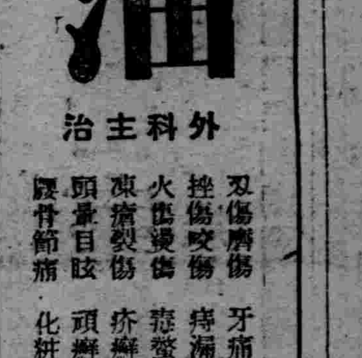

人人必備 萬人油
外科主治 刃傷磨傷 挫傷咬傷 火傷燙傷 凍瘡裂傷 頭暈目眩 腰骨節痛 牙痛耳痛 痔漏出血 蟲螫蟲咬 疥癬各瘡 頭癬汗班 化粧潤膚 紅班痳疹 手足酸軟 胎瘡潰爛 毛孔發癢 狐臊腋臭
內科主治 心氣肚痛 寒熱瘧疾 四時感冒 絞腸痧痛 吐瀉翻胃 暴飲頭痛 胃腸各疾 時行瘟疫 消除百病
總批發處 環球公司

亨得利 專售高尚鐘表眼鏡 奉天城內中街

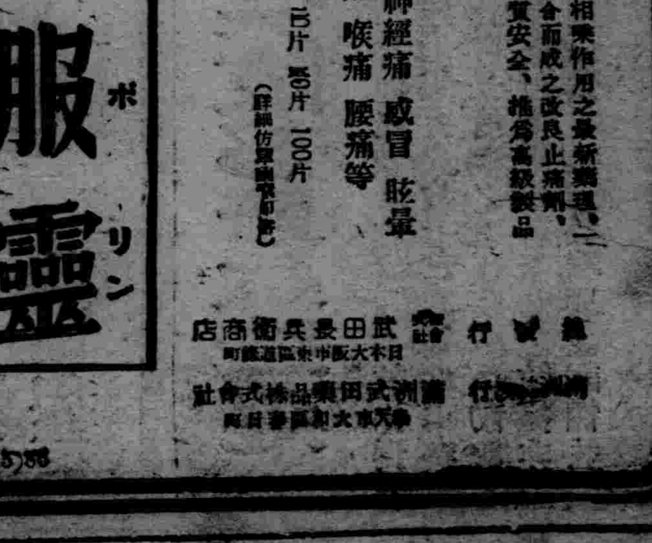

舒服靈 高級止痛藥 每次兩片 止痛如神 各大藥房均有經售
舒服靈乃根據藥物相乘作用之最新藥理、由數種貴重藥料配合而成之改良止痛劑、故能功效卓著、性質安全、推爲高級製品超然與衆不同。
【主治】頭痛 頭重 神經痛 感冒 眩暈 齒痛 月經痛 喉痛 腰痛等
【包裝】四片 八片 二〇片 五〇片 一〇〇片
武田長兵衛商店 滿洲武田藥品株式會社

註冊 參天堂 商標
紅色健通丸

因便秘而起之諸症

便秘倘若放任至有性命之虞

現代科學的眞正不老長生法

看！此可怕的害毒！

最近發見的秘法！

頑固便秘也能立刻暢通 參天堂紅色健通丸 空前絕後的靈効

昨日的痛苦今日的快樂

嗜好鴉片的人也很歡喜

特長 〇味美適口〇量少効大〇連用不成習慣〇小兒老人孕產婦及身患腎臟病或心臟病的人也可安心服用〇價格極廉

服法 助消化 每飯後服一丸 作通通 臨睡服一丸

主治 便秘、故兼治由便秘而起之各症

發行處 日本大阪北濱 參天堂株式會社 ●各埠藥房洋貨舖等處均有代售